CELNÍ ÚŘAD PRAHA RUZYNĚ

ul. Aviatická 12/1048, 160 08 Praha 6

VÁŠ DOPIS ZNAČKY	NAŠE ZNAČKA	VYŘIZUJE	RUZYNĚ
	16064-4/2012-194100-021	npor.Bc. Hrubý	01.01.2013

Věc: Rozhodnutí ve věci stanovení celního prostoru Celního úřadu Praha Ruzyně

Po shromáždění veškerých podkladů a splnění zákonných podmínek, vydává Celní úřad Praha Ruzyně toto

r o z h o d n u t í:

I.

Celní úřad Praha Ruzyně, jako příslušný správní úřad, dle ustanovení § 1, § 6 odst. 1 písm. o) a odst. 2, 3 a 4 a § 8 odst. 6 písm. a) zákona č. 17/2012 Sb., o Celní správě České republiky, ve znění pozdějších předpisů, účinného od 1.1.2013, s ohledem na ustanovení § 320 odst. 1 písm. b) bod 15 zákona č. 13/1993 Sb., celního zákona ve znění pozdějších předpisů a v souladu s ustanovením § 10 a § 68 zákona č. 500/2004 Sb., správní řád ve znění pozdějších předpisů a po předchozím projednání a souhlasu generálního ředitele Generálního ředitelství cel, **stanovuje** celní prostor Celního úřadu Praha Ruzyně takto:

- na severu, severozápadě, jihozápadě a jihu tvoří hranici celního prostoru plot letiště kopírující dráhu 06/24 od křížení osy dráhy s komunikací č.7 Praha - Slaný, dráhu 12/30 až po začátek (konec) dráhy 04/22, včetně pojezdových drah a pozemků uvnitř oplocení,

- na jihu, jihovýchodě a východě tvoří hranici celního prostoru plot letiště, který je spojnicí mezi začátkem (koncem) dráhy 04/22 a koncem (začátkem) dráhy 12/30, ulice Fajtlova s ulicí K Letišti a komunikace č.7 Praha - Slaný s ulicí Drnovskou, poblíž začátku ulice K Letišti (mimoúrovňová křižovatka komunikace č. 7 a komunikace R1),

- na severu a východě tvoří hranici celního prostoru komunikace č.7 Praha – Slaný od křížení osy dráhy 06/24 s touto komunikací po křižovatku této komunikace s ulicí Drnovskou, poblíž začátku ulice K Letišti (mimoúrovňová křižovatka komunikace č. 7 a komunikace R1).

Do územního prostoru Celního úřadu Praha Ruzyně jsou dále zahrnuty:

Areál služební kynologie
k.ú. Kněževes (666858),
č. LV: 543, parcelní čísla: 180/23, 356, 357, 714/7

- areál služební kynologie se nachází při severo – severozápadní hranici letiště Praha Ruzyně, jedná se o neveřejný, oplocený prostor

Skladový areál pohonných hmot - Kněževes
k.ú. Kněževes (666858),

č. LV: 586, parcelní čísla: 361, 366, 512/2, 512/3, 512/4, 512/5, 512/7, 512/8, 531/2, 533/3, 534/1, 534/3, 558/53, 558/54, 558/57, 558/58, 558/59, 558/60

č. LV: 26, parcelní čísla: 558/10

č. LV: 216, parcelní čísla: 365, 558/56

k.ú. Ruzyně (729710)

č. LV: 1999, parcelní čísla: 2541/1, 2541/2, 2541/3, 2541/4, 2541/5, 2541/6, 2541/7, 2541/8, 2541/10, 2541/11, 2542/3, 2542/4, 2543/1, 2546

- skladový areál pohonných hmot se nachází při severo – severozápadní hranici letiště Praha Ruzyně, jedná se o oplocený prostor, nepřístupný veřejnosti

Stáčecí zařízení, přečerpávací technologie na železniční vlečce Kněževes
k.ú. Kněževes (666858)

č. LV: 586, parcelní čísla: 376, 377, 378, 381, 570/13, 570/17, 570/19, 570/20, 570/23, 756

č. LV: 26, parcelní čísla: 375, 570/18

II.
Ve smyslu ustanovení § 85 odst. 2 písm. a) zákona č. 500/2004 Sb., správní řád ve znění pozdějších předpisů, Celní úřad Praha Ruzyně **vylučuje** odkladný účinek odvolání, směřujícího proti tomuto rozhodnutí.

O d ů v o d n ě n í

Celní úřad Praha Ruzyně, jako příslušný správní úřad, dle ustanovení § 1, § 6 odst. 1 písm. o) a odst. 2, 3 a 4 a § 8 odst. 6 písm. a) zákona č. 17/2012, o Celní správě České republiky, ve znění pozdějších předpisů, se ke dni 1.1.2013 stává svrchovaným, věcně a místně příslušným správním úřadem ve vymezeném celním prostoru.

Celní úřad Praha Ruzyně, v rámci úzké součinnosti a spolupráce, oslovil dopisem ředitele Celního úřadu Praha Ruzyně, č.j. 16064/2012-194100-021 ze dne 04.07.2012, osobu provozovatele letiště Praha Ruzyně, společnost Letiště Praha, a.s., se sídlem K Letišti 6/1019, 160 08 Praha 6, IČ: 282 44 532, a nabídl společnosti Letiště Praha, a.s. možnost vyjádření se k navrhovanému vymezení celního prostoru a případnému předložení připomínek a návrhů k vymezením celního prostoru.

Dne 23.07.2012 obdržel celní úřad dopisem ředitele společnosti Letiště Praha, a. s., pana Ing. Jiřího Pose, č.j. 23574/2012-194100-021, souhlasné stanovisko s navrhovaným vymezením celního prostoru Celního úřadu Praha Ruzyně.

Dne 03.12.2012 požádal Celní úřad Praha Ruzyně, dopisem ředitele Celního úřadu Praha Ruzyně, č.j. 16064-3/2012-194100-021, generálního ředitele Generálního ředitelství cel, o vyslovení souhlasu s navrhovaným vymezením celního prostoru Celního úřadu Praha Ruzyně.

Dne 12.12.2012 byla naplněna zákonná podmínka, vyplývající z ustanovení § 8 odst. 6 písm. a) zákona č. 17/2012 Sb., o Celní správě České republiky, ve znění pozdějších předpisů, kdy Celní úřad Praha Ruzyně obdržel, pod č.j. 25183-2/2012-194100-021, ze strany generálního ředitele Generálního

ředitelství cel, vyslovení souhlasu s navrhovaným vymezením celního prostoru Celního úřadu Praha Ruzyně.

Na základě výše uvedeného, stanovil Celní úřad Praha Ruzyně, v souladu ustanoveními § 6 odst. 1 písm. o) a odst. 2, 3 a 4 a § 8 odst. 6 písm. a) zákona č. 17/2012 Sb., o Celní správě České republiky, ve znění pozdějších předpisů, účinného od 1.1.2013 , celní prostor Celního úřadu Praha Ruzyně, v rozsahu tak, jak je uvedeno v tomto rozhodnutí.

Celní úřad Praha Ruzyně vyloučil podle § 85 odst. 2 písm. a) zákona č. 500/2004 Sb., správní řád ve znění pozdějších předpisů a v souladu se zásadou ochrany veřejného zájmu zakotvenou v § 2 odst. 4 zákona č. 500/2004 Sb., odkladný účinek odvolání, směřujícího proti tomuto rozhodnutí, z důvodu ochrany veřejného zájmu, spočívajícího v udržení nepřetržitého výkonu svěřené působnosti na území celního prostoru Celního úřadu Praha Ruzyně.

Poučení

Proti tomuto rozhodnutí lze podat odvolání, a to ve lhůtě 15 dnů od dne jeho oznámení, ke Generálnímu ředitelství cel, které o odvolání rozhoduje, a to prostřednictvím Celního úřadu Praha Ruzyně, u nějž se odvolání podává. Lhůta pro podání odvolání se počítá ode dne následujícího po doručení písemného vyhotovení rozhodnutí. Podle ustanovení § 85 odst. 2 písm. a) správního řádu nemá podané odvolání odkladný účinek.

CELNÍ ÚŘAD PRAHA RUZYNĚ
-2-

plk. Mgr. Marcel Kulendík
ředitel
Celní úřad Praha Ruzyně

Příloha:
- mapový podklad (8 stran)

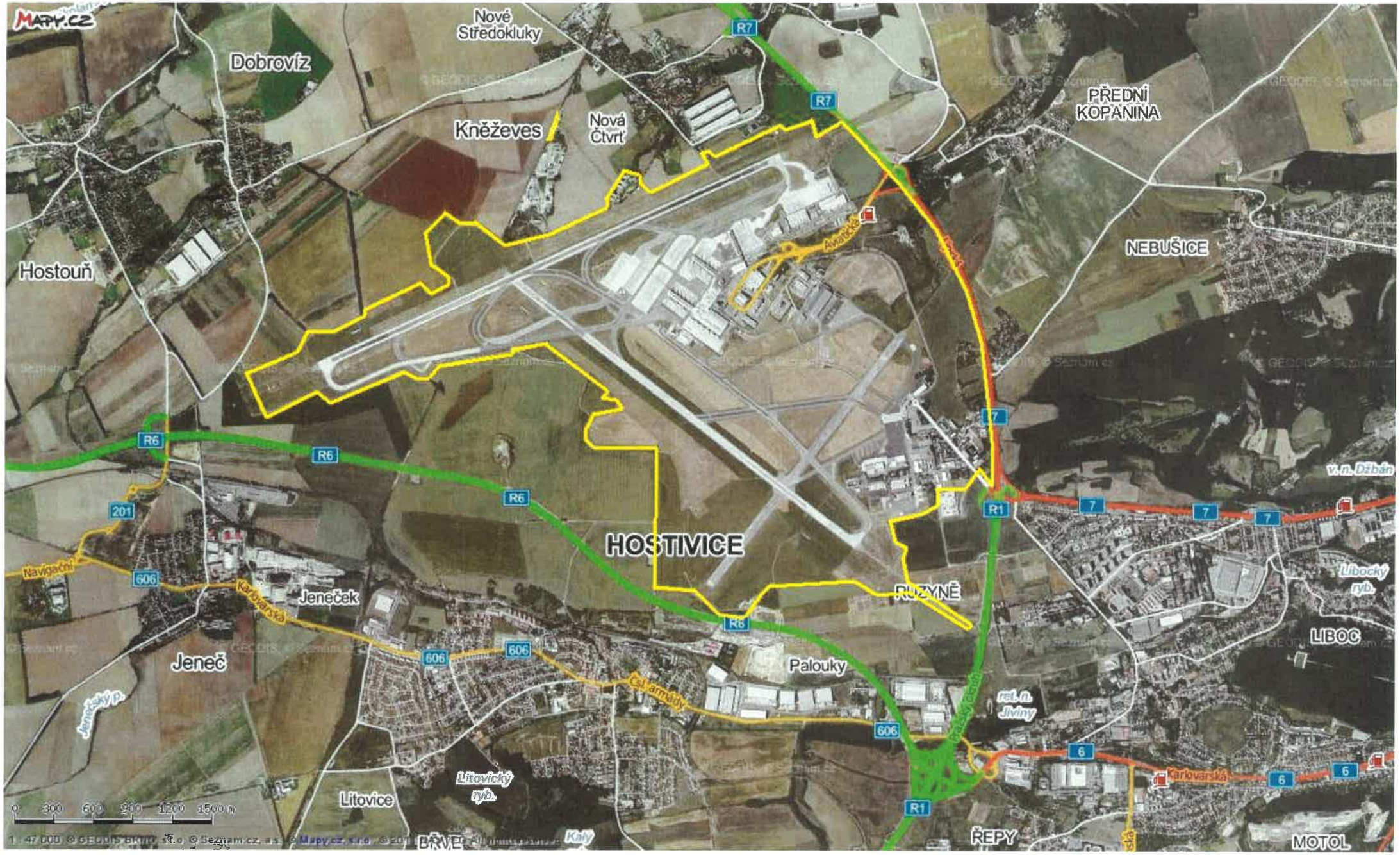
MAPY.CZ
Nové Středokluky
Dobrovíz
Kněževes
Nová Čtvrť
PŘEDNÍ KOPANINA
NEBUŠICE
Hostouň
HOSTIVICE
RUZYNĚ
Jeneček
Jeneč
Palouky
LIBOC
Litovice
ŘEPY
MOTOL
R7
R6
R1
7
6
201
606
Navigační
Karlovarská
Čsl. armády
Aviatická
v. n. Džbán
Libocký ryb.
rel. n. Jiviny
Litovický ryb.
Jenečský p.
Kaly
0 300 600 900 1200 1500 m

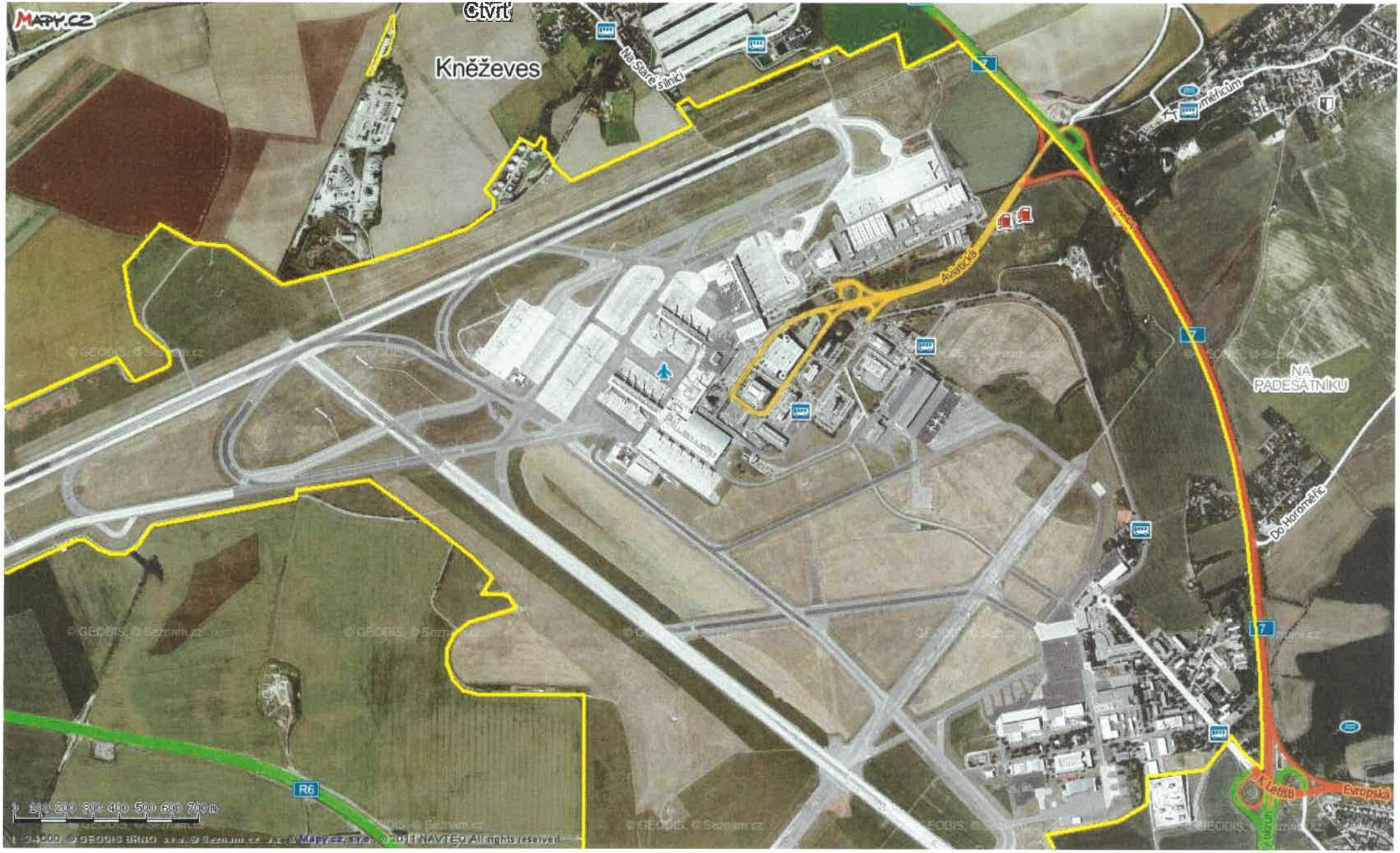
Mapy.cz
Čtvrť
Kněževes
Na Staré silnici
Aviatická
NA PADESÁTNÍKU
Do Horoměřic
Evropská
R6
7

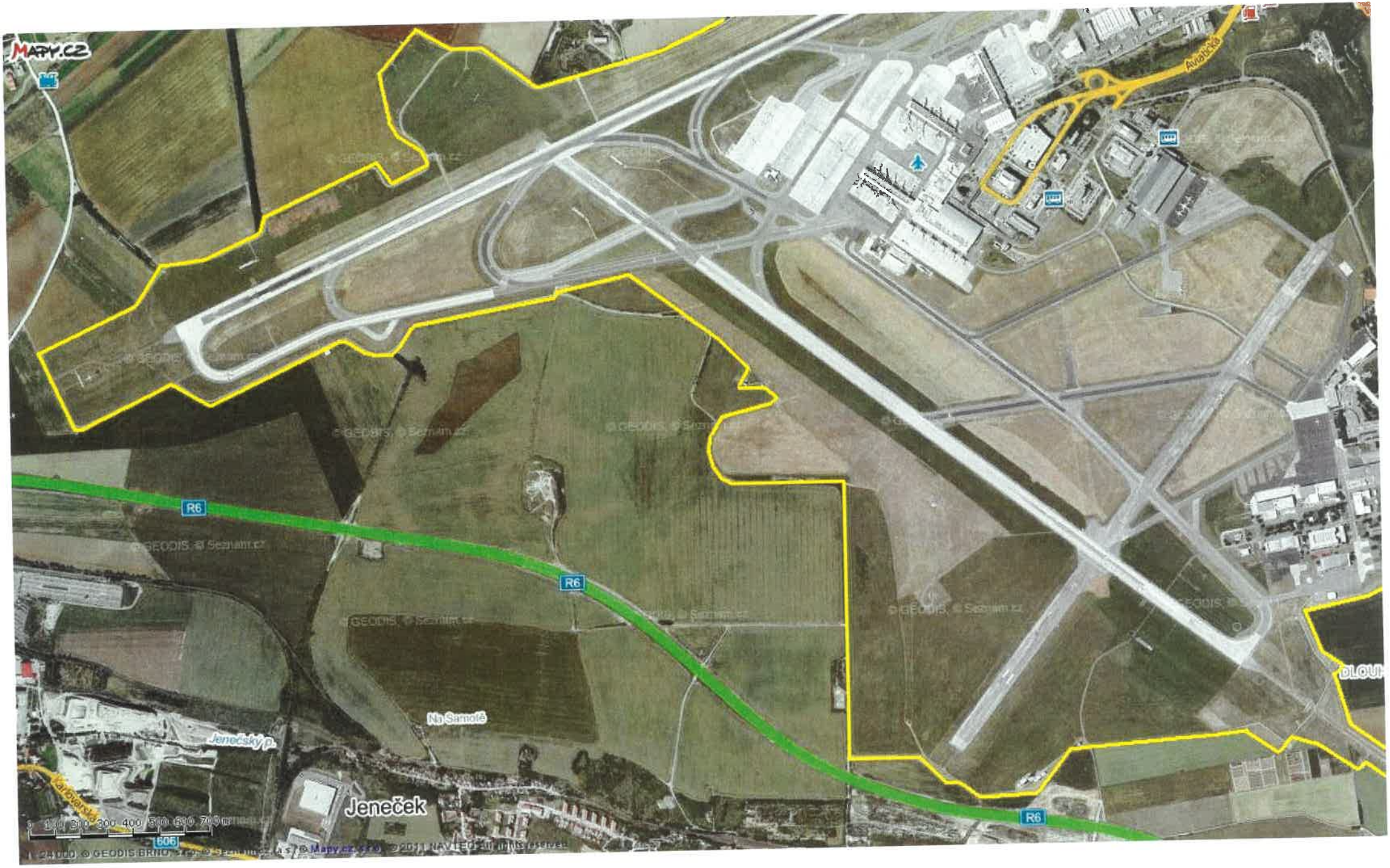
MAPY.CZ
R6
R6
R6
Na Samotě
Jenečský p.
Karlovarská
Jeneček
606
Aviatická
DLOUH
© GEODIS, © Seznam.cz
© 2011 NAVTEQ. All rights reserved.

NEB
NA PADESÁTNÍKU
Do Horoměřic
Evropská
DLOUHÁMILE
RUZYNĚ
NA DĚDINĚ
Drnovská
Stochovská
R6
7
100 200 300 400 500 600 700 m

MAPY.CZ
0 5 10 15 20 m
© GEODIS BRNO, s.r.o, © Seznam.cz, a.s., © Mapy.cz, s.r.o., © 2011 NAVTEQ All rights reserved

MAPY.CZ
0 20 40 60 80 m
1 : 3 000, © GEODIS BRNO, s.r.o. © Seznam.cz, a.s., © Mapy.cz, s.r.o., © 2011 NAVTEQ All rights reserved.

MAPY.CZ
0 20 40 60 80m
1 : 3 000, © GEODIS BRNO, s.r.o. © Seznam.cz, a.s., © Mapy.cz, s.r.o., © 2011 NAVTEQ All rights reserved.

MAPY.CZ
0 10 20 30 40m
© GEODIS BRNO, s.r.o. © Seznam.cz, a.s. © Mapy.cz, s.r.o. © 2011 NAVTEQ

CELNÍ ÚŘAD PRAHA RUZYNĚ

ul. Aviatická 12/1048, 160 08 Praha 6

VÁŠ DOPIS ZNAČKY	NAŠE ZNAČKA	VYŘIZUJE	RUZYNĚ
	23840-4/2012-194100-021	npor.Bc. Hrubý	01.01.2013

Věc: Rozhodnutí ve věci stanovení celního prostoru Celního úřadu Praha Ruzyně

Po shromáždění veškerých podkladů a splnění zákonných podmínek, vydává Celní úřad Praha Ruzyně toto

r o z h o d n u t í:

I.
Celní úřad Praha Ruzyně, jako příslušný správní úřad, dle ustanovení § 1, § 6 odst. 1 písm. o) a odst. 2, 3 a 4 a § 8 odst. 6 písm. a) zákona č. 17/2012 Sb., o Celní správě České republiky, ve znění pozdějších předpisů, účinného od 1.1.2013, s ohledem na ustanovení § 320 odst. 1 písm. b) bod 15 zákona č. 13/1993 Sb., celního zákona ve znění pozdějších předpisů a v souladu s ustanovením § 10 a § 68 zákona č. 500/2004 Sb., správní řád ve znění pozdějších předpisů a po předchozím projednání a souhlasu generálního ředitele Generálního ředitelství cel, **stanovuje** celní prostor Celního úřadu Praha Ruzyně takto:

Celní prostor Celního úřadu Praha Ruzyně se rozkládá na pozemcích, níže uvedených parcelních čísel, je vymezen plochou letiště a ohraničen oplocením se vstupními bránami.

k.ú. Letňany (731439),
540/1, 540/2, 540/3, 540/4, 540/5, 540/6, 540/7, 540/8, 540/9, 540/10, 540/11, 540/12, 540/13, 540/14, 540/15, 540/17, 540/18, 540/19, 540/20, 540/21, 540/26, 540/81, 540/104, 540/105, 540/106, 540/107, 540/134, 540/135, 540/136, 540/137, 540/138, 540/139, 540/140 , 540/145, 540/152,

547/1, 547/14, 547/15, 547/53

k.ú. Kbely (731641),

1936/2, 1936/10

1937/1, 1937/2, 1937/3, 1937/4, 1937/5, 1937/6, 1937/7, 1937/8, 1937/9, 1937/10, 1937/11, 1937/12, 1937/13, 1937/14, 1937/15, 1937/30, 1937/31, 1937/33, 1937/34, 1937/35, 1937/36, 1937/37, 1937/38, 1937/40, 1937/41, 1937/42, 1937/59,

II.

Ve smyslu ustanovení § 85 odst. 2 písm. a) zákona č. 500/2004 Sb., správní řád ve znění pozdějších předpisů, Celní úřad Praha Ruzyně **vylučuje** odkladný účinek odvolání, směřujícího proti tomuto rozhodnutí.

Odůvodnění

Celní úřad Praha Ruzyně, jako příslušný správní úřad, dle ustanovení § 1, § 6 odst. 1 písm. o) a odst. 2, 3 a 4 a § 8 odst. 6 písm. a) zákona č. 17/2012, o Celní správě České republiky, ve znění pozdějších předpisů, se ke dni 1.1.2013 stává svrchovaným, věcně a místně příslušným správním úřadem ve vymezeném celním prostoru.

Celní úřad Praha Ruzyně, v rámci úzké součinnosti a spolupráce, oslovil dopisem, č.j. 23840/2012-194100-021 ze dne 19.10.2012, osobu provozovatele letiště Praha - Letňany, společnost PCA Traffic Control s.r.o., se sídlem Kubánské náměstí 1391/11, 100 00 Praha 10 - Vršovice, IČ: 246 78 350, a nabídl společnosti PCA Traffic Control s.r.o., možnost vyjádření se k navrhovanému vymezení celního prostoru a případnému předložení připomínek a návrhů k vymezením celního prostoru.

Dne 29.10.2012 se v prostorách Letiště Praha - Letňany uskutečnila společná pracovní schůzka zástupců Celního úřadu Praha Ruzyně, pana plk. Mgr. Igora Soóse, ZŘCÚ a ŘO 02 a pana npor. Bc. Františka Hrubého, ZŘO 02 a VO 021, s jednatelem spol. PCA Traffic Control s.r.o., se sídlem Kubánské náměstí 1391/11, 100 00 Praha 10 - Vršovice, IČ: 246 78 350, panem Petrem Křížem, ředitelem Letiště Praha - Letňany a s jednatelem spol. SIT PRAGUE, a.s., se sídlem Hybernská 1009/24, 110 00 Praha 1- Nové Město, IČ: 630 78 988, panem Milanem Mikuleckým, jako zástupcem vlastníka Letiště Praha – Letňany. Zástupci jednajících stran, se i s ohledem na budoucí rozvoj Letiště Praha – Letňany, bez výjimek shodli na hranicích vymezení celního prostoru Celního úřadu Praha Ruzyně na území Letiště Praha – Letňany, v takovém rozsahu, jak je uvedeno v tomto rozhodnutí.

Dne 06.11.2012 požádal Celní úřad Praha Ruzyně, dopisem ředitele Celního úřadu Praha Ruzyně, č.j. 23840-3/2012-194100-021, generálního ředitele Generálního ředitelství cel, o vyslovení souhlasu s navrhovaným vymezením celního prostoru Celního úřadu Praha Ruzyně.

Dne 12.12.2012 byla naplněna zákonná podmínka, vyplývající z ustanovení § 8 odst. 6 písm. a) zákona č. 17/2012 Sb., o Celní správě České republiky, ve znění pozdějších předpisů, kdy Celní úřad Praha Ruzyně obdržel, pod č.j. 25183-2/2012-194100-021, ze strany generálního ředitele Generálního ředitelství cel, vyslovení souhlasu s navrhovaným vymezením celního prostoru Celního úřadu Praha Ruzyně.

Na základě výše uvedeného, stanovil Celní úřad Praha Ruzyně, v souladu ustanoveními § 6 odst. 1 písm. o) a odst. 2, 3 a 4 a § 8 odst. 6 písm. a) zákona č. 17/2012 Sb., o Celní správě České republiky, ve znění pozdějších předpisů, účinného od 1.1.2013 , celní prostor Celního úřadu Praha Ruzyně, v rozsahu tak, jak je uvedeno v tomto rozhodnutí.

Celní úřad Praha Ruzyně vyloučil podle § 85 odst. 2 písm. a) zákona č. 500/2004 Sb., správní řád ve znění pozdějších předpisů a v souladu se zásadou ochrany veřejného zájmu zakotvenou v § 2 odst. 4 zákona č. 500/2004 Sb., odkladný účinek odvolání, směřujícího proti tomuto rozhodnutí, z důvodu ochrany veřejného zájmu, spočívajícího v udržení nepřetržitého výkonu svěřené působnosti na území celního prostoru Celního úřadu Praha Ruzyně.

Poučení

Proti tomuto rozhodnutí lze podat odvolání, a to ve lhůtě 15 dnů od dne jeho oznámení, ke Generálnímu ředitelství cel, které o odvolání rozhoduje, a to prostřednictvím Celního úřadu Praha Ruzyně, u nějž se odvolání podává. Lhůta pro podání odvolání se počítá ode dne následujícího po doručení písemného vyhotovení rozhodnutí. Podle ustanovení § 85 odst. 2 písm. a) správního řádu nemá podané odvolání odkladný účinek.

CELNÍ ÚŘAD PRAHA RUZYNĚ
-2-

plk. Mgr. Marcel Kulendík
ředitel
Celní úřad Praha Ruzyně

Příloha:
- mapový podklad (3 strany)

LETNANY
Toužimská
Toužimská
Polanského
Beranových
Tupolevova
Prosecká
610
610
0 50 100 150 200 250 300 350 m

Výzkumný, záchranný letecký ústav
PVA - Pražský veletržní areál Letňany
v době veletrhů
Hulkova
40
80
120
160 m

MAPY.CZ
Toužimská
Polaneckého
0 40 80 120 160 m

CELNÍ ÚŘAD PRAHA RUZYNĚ

ul. Aviatická 12/1048, 160 08 Praha 6

VÁŠ DOPIS ZNAČKY	NAŠE ZNAČKA	VYŘIZUJE	RUZYNĚ
	21584-5/2012-194100-021	npor.Bc. Hrubý	01.01.2013

Věc: Rozhodnutí ve věci stanovení celního prostoru Celního úřadu Praha Ruzyně

Po shromáždění veškerých podkladů a splnění zákonných podmínek, vydává Celní úřad Praha Ruzyně toto

r o z h o d n u t í:

I.

Celní úřad Praha Ruzyně, jako příslušný správní úřad, dle ustanovení § 1, § 6 odst. 1 písm. o) a odst. 2, 3 a 4 a § 8 odst. 6 písm. a) zákona č. 17/2012 Sb., o Celní správě České republiky, ve znění pozdějších předpisů, účinného od 1.1.2013, s ohledem na ustanovení § 320 odst. 1 písm. b) bod 15 zákona č. 13/1993 Sb., celního zákona ve znění pozdějších předpisů a v souladu s ustanovením § 10 a § 68 zákona č. 500/2004 Sb., správní řád ve znění pozdějších předpisů a po předchozím projednání a souhlasu generálního ředitele Generálního ředitelství cel, **stanovuje** celní prostor Celního úřadu Praha Ruzyně takto:

- na severu a severozápadě tvoří hranici celního prostoru oplocení letiště kopírující ulici Mladoboleslavskou (silnice č. 610) v úseku od památníku po odbočku k benzinové čerpací stanici, kterou provozuje společnost OMW Česká republika, s.r.o.,

- na severovýchodě tvoří hranici celního prostoru oplocení letiště, kopírující ulici Hornopočernická a to od hranice pozemku čerpací stanice, kterou provozuje společnost OMW Česká republika, s.r.o, po osu naváděcí světlotechnické řady,

- na jihovýchodě, jihu a částečně na jihozápadě tvoří hranici celního prostoru oplocení souběžné s okrajem vzletové a přistávací dráhy 06/24,

- na jihozápadě tvoří hranici celního prostoru, mimo již uvedené, oplocení letištní plochy od osy prahu vzletové a přistávací dráhy 06/24 (vzdálenost cca 200m od prahu dráhy) a ukončení oplocení letiště u památníku při silnici Mladoboleslavská (silnice č. 610).

II.

Ve smyslu ustanovení § 85 odst. 2 písm. a) zákona č. 500/2004 Sb., správní řád ve znění pozdějších předpisů, Celní úřad Praha Ruzyně **vylučuje** odkladný účinek odvolání, směřujícího proti tomuto rozhodnutí.

Odůvodnění

Celní úřad Praha Ruzyně, jako příslušný správní úřad, dle ustanovení § 1, § 6 odst. 1 písm. o) a odst. 2, 3 a 4 a § 8 odst. 6 písm. a) zákona č. 17/2012, o Celní správě České republiky, ve znění pozdějších předpisů, se ke dni 1.1.2013 stává svrchovaným, věcně a místně příslušným správním úřadem ve vymezeném celním prostoru.

Celní úřad Praha Ruzyně, v rámci úzké součinnosti a spolupráce, oslovil dopisem ředitele Celního úřadu Praha Ruzyně, č.j. 21584/2012-194100-021 ze dne 20.09.2012, osobu správce letiště Praha Kbely, hospodářskou organizační složku ministerstva obrany, Vojenskou ubytovací a stavební správu Praha, se sídlem Hradební 12/772, a v rámci tohoto nabídl možnost vyjádření se k navrhovanému vymezení celního prostoru a případnému předložení připomínek a návrhů k vymezením celního prostoru.

Dne 19.10.2012 obdržel celní úřad prostřednictvím el. komunikace, souhlasné stanovisko zástupce velitele VÚ 8407 - 24. základny Dopravního letectva Armády České Republiky, pana plk. Ing. Davida Klementa, jako provozovatele letiště Praha Kbely, č.j. 21584-2/2012-194100-021, k navrhovanému vymezení celního prostoru Celního úřadu Praha Ruzyně. Dne 30.10.2012 obdržel celní úřad dopisem ředitele hospodářské organizační složky ministerstva obrany, Vojenské ubytovací a stavební správy Praha, pana Ing. Aleše Mecnera, č.j. 21584-4/2012-194100-021, rovněž souhlasné stanovisko s navrhovaným vymezením celního prostoru Celního úřadu Praha Ruzyně.

Dne 06.11.2012 požádal Celní úřad Praha Ruzyně, dopisem ředitele Celního úřadu Praha Ruzyně, č.j. 21584-3/2012-194100-021, generálního ředitele Generálního ředitelství cel, o vyslovení souhlasu s navrhovaným vymezením celního prostoru Celního úřadu Praha Ruzyně.

Dne 12.12.2012 byla naplněna zákonná podmínka, vyplývající z ustanovení § 8 odst. 6 písm. a) zákona č. 17/2012 Sb., o Celní správě České republiky, ve znění pozdějších předpisů, kdy Celní úřad Praha Ruzyně obdržel, pod č.j. 25183-2/2012-194100-021, ze strany generálního ředitele Generálního ředitelství cel, vyslovení souhlasu s navrhovaným vymezením celního prostoru Celního úřadu Praha Ruzyně.

Na základě výše uvedeného, stanovil Celní úřad Praha Ruzyně, v souladu ustanoveními § 6 odst. 1 písm. o) a odst. 2, 3 a 4 a § 8 odst. 6 písm. a) zákona č. 17/2012 Sb., o Celní správě České republiky, ve znění pozdějších předpisů, účinného od 1.1.2013 , celní prostor Celního úřadu Praha Ruzyně, v rozsahu tak, jak je uvedeno v tomto rozhodnutí.

Celní úřad Praha Ruzyně vyloučil podle § 85 odst. 2 písm. a) zákona č. 500/2004 Sb., správní řád ve znění pozdějších předpisů a v souladu se zásadou ochrany veřejného zájmu zakotvenou v § 2 odst. 4 zákona č. 500/2004 Sb., odkladný účinek odvolání, směřujícího proti tomuto rozhodnutí, z důvodu ochrany veřejného zájmu, spočívajícího v udržení nepřetržitého výkonu svěřené působnosti na území celního prostoru Celního úřadu Praha Ruzyně.

Poučení

Proti tomuto rozhodnutí lze podat odvolání, a to ve lhůtě 15 dnů od dne jeho oznámení, ke Generálnímu ředitelství cel, které o odvolání rozhoduje, a to prostřednictvím Celního úřadu Praha Ruzyně, u nějž se odvolání podává. Lhůta pro podání odvolání se počítá ode dne následujícího po doručení písemného vyhotovení rozhodnutí. Podle ustanovení § 85 odst. 2 písm. a) správního řádu nemá podané odvolání odkladný účinek.

CELNÍ ÚŘAD PRAHA RUZYNĚ
-2-

plk. Mgr. Marcel Kulendík
ředitel
Celní úřad Praha Ruzyně

Příloha:
- mapový podklad (3 strany)

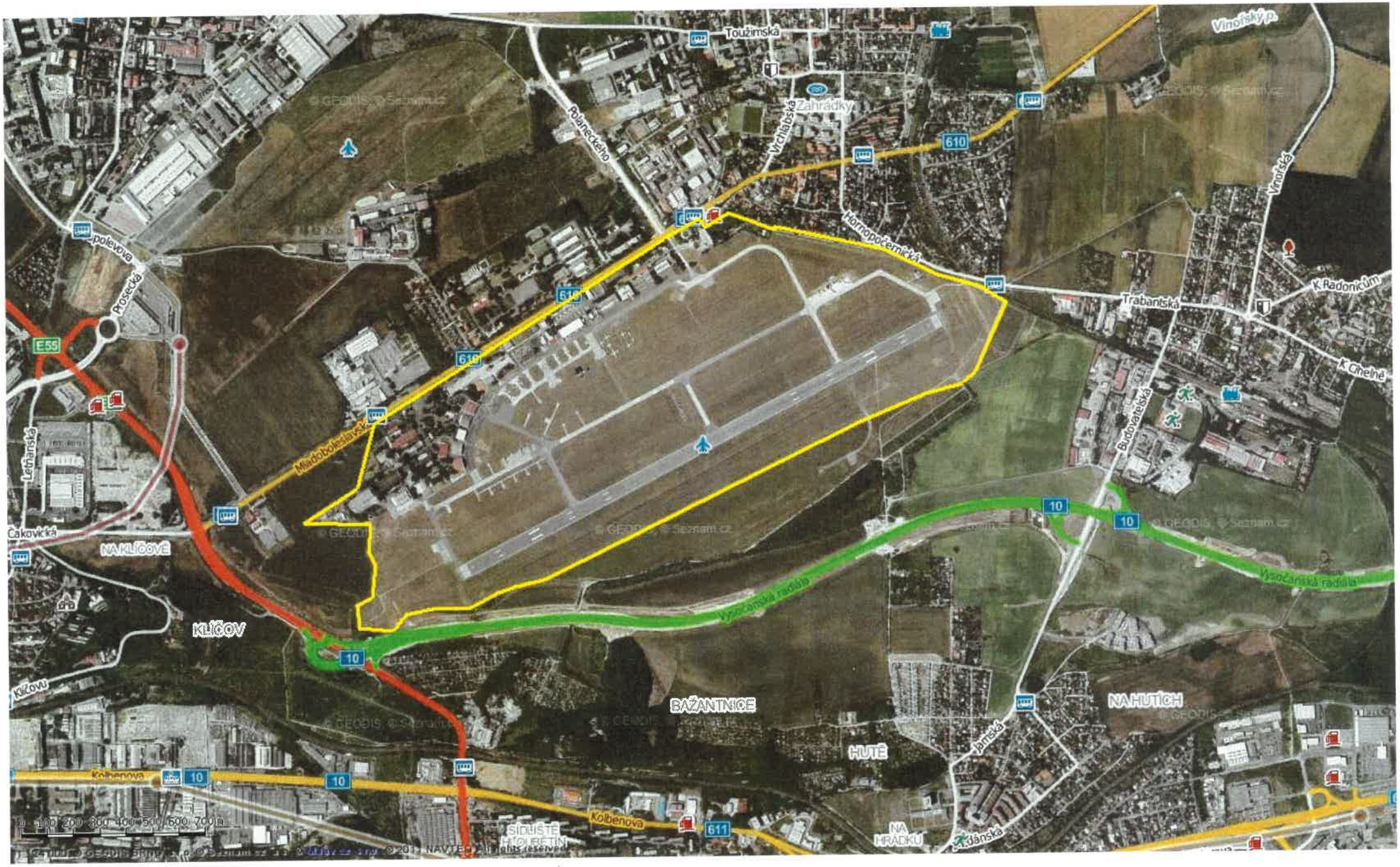
Toužimská
Vinořský p.
Zahrádky
Vrchlabská
Polaneckého
610
Hornopočernická
Vinořská
Trabantská
K Radonicům
K Cihelně
Budovatelská
Prosecká
E55
Letňanská
Čakovická
NA KLÍČOVĚ
KLÍČOV
Klíčovu
Mladoboleslavská
10
Vysočanská radiála
BAŽANTNICE
HUTĚ
NA HUTÍCH
Jamská
Kolbenova
611
SÍDLIŠTĚ
NA HRÁDKU
Kadánská
0 100 200 300 400 500 600 700 m

610
Mladoboleslavská
E55
Vysočanská radiála
10
0 50 100 150 200 250 300 350 m

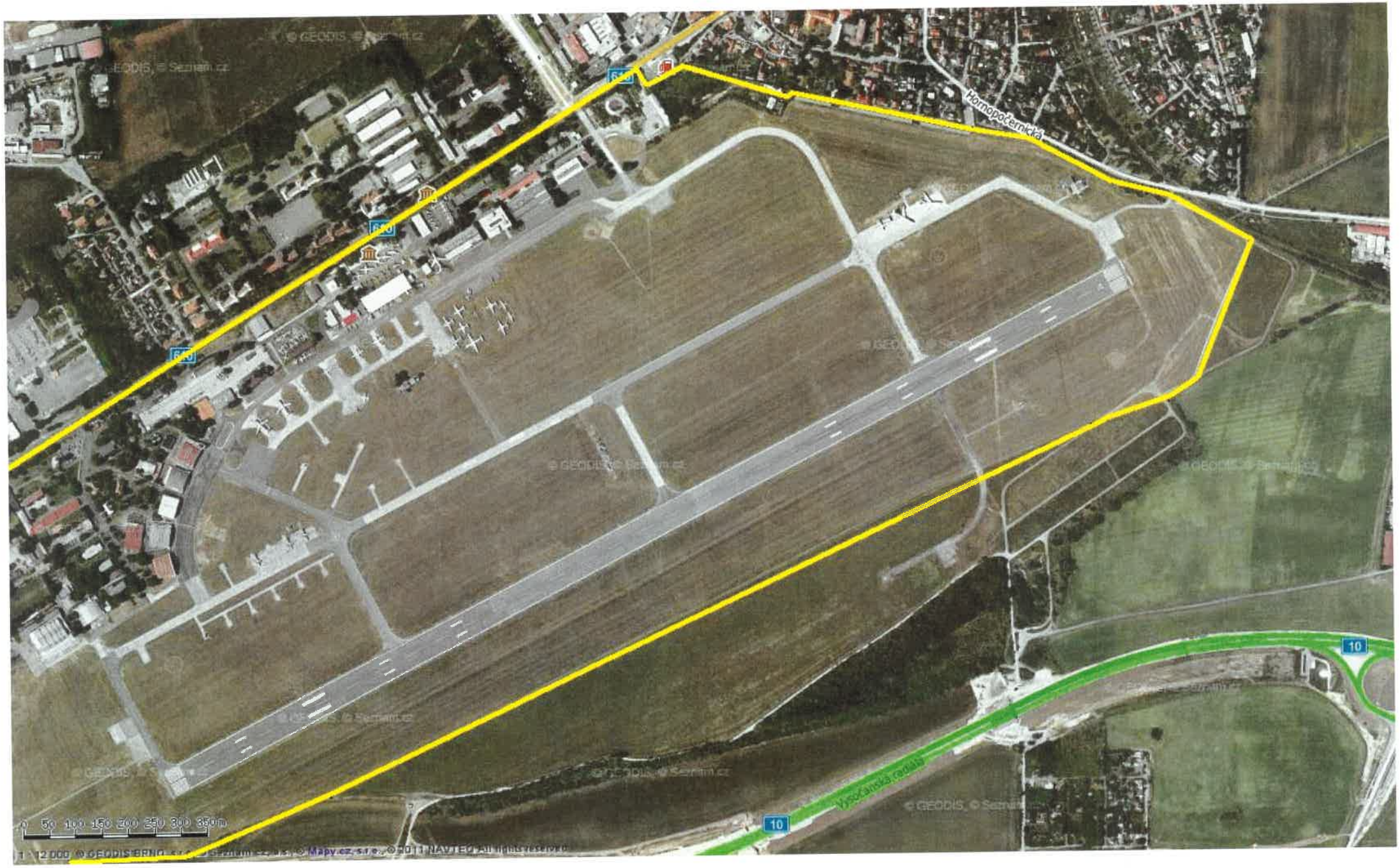
Hornopočernická
Vysočanská radiála
10
0 50 100 150 200 250 300 350m
1 : 12 000 © GEODIS BRNO
Mapy.cz s.r.o. ©2011 NAVTEQ All rights reserved

CELNÍ ÚŘAD PRAHA RUZYNĚ

ul. Aviatická 12/1048, 160 08 Praha 6

VÁŠ DOPIS ZNAČKY	NAŠE ZNAČKA	VYŘIZUJE	RUZYNĚ
	17536-4/2012-194100-021	npor.Bc. Hrubý	01.01.2013

Věc: Rozhodnutí ve věci stanovení celního prostoru Celního úřadu Praha Ruzyně

Po shromáždění veškerých podkladů a splnění zákonných podmínek, vydává Celní úřad Praha Ruzyně toto

r o z h o d n u t í:

I.
Celní úřad Praha Ruzyně, jako příslušný správní úřad, dle ustanovení § 1, § 6 odst. 1 písm. o) a odst. 2, 3 a 4 a § 8 odst. 6 písm. a) zákona č. 17/2012 Sb., o Celní správě České republiky, ve znění pozdějších předpisů, účinného od 1.1.2013, s ohledem na ustanovení § 320 odst. 1 písm. b) bod 15 zákona č. 13/1993 Sb., celního zákona ve znění pozdějších předpisů a v souladu s ustanovením § 10 a § 68 zákona č. 500/2004 Sb., správní řád ve znění pozdějších předpisů a po předchozím projednání a souhlasu generálního ředitele Generálního ředitelství cel, **stanovuje** celní prostor Celního úřadu Praha Ruzyně takto:

- budova č.p. 280, v obci Praha, katastrálním území č. 728764 – Košíře, stojící na parcelách č. 793/2, č. 793/9 a č. 793/10, č. LV 772 – provozní prostory vyměňovací pošty v 1. podzemním podlaží, 2. nadzemním podlaží, 3. nadzemním podlaží a 4. nadzemním podlaží.

II.
Ve smyslu ustanovení § 85 odst. 2 písm. a) zákona č. 500/2004 Sb., správní řád ve znění pozdějších předpisů, Celní úřad Praha Ruzyně **vylučuje** odkladný účinek odvolání, směřujícího proti tomuto rozhodnutí.

O d ů v o d n ě n í

Celní úřad Praha Ruzyně, jako příslušný správní úřad, dle ustanovení § 1, § 6 odst. 1 písm. o) a odst. 2, 3 a 4 a § 8 odst. 6 písm. a) zákona č. 17/2012, o Celní správě České republiky, ve znění pozdějších předpisů, se ke dni 1.1.2013 stává svrchovaným, věcně a místně příslušným správním úřadem ve vymezeném celním prostoru.

Celní úřad Praha Ruzyně, v rámci úzké součinnosti a spolupráce, oslovil dopisem ředitele Celního úřadu Praha Ruzyně, č.j. 17536/2012-194100-021 ze dne 08.08.2012, společnost Česká pošta, s.p. se

sídlem Politických vězňů 909/4, 225 99 Praha 1, IČ: 471 14 983, jako provozovatele vyměňovací pošty Praha 120 – Košíře, a v rámci tohoto nabídl možnost vyjádření se k navrhovanému vymezení celního prostoru a případnému předložení připomínek a návrhů k vymezením celního prostoru.

Dne 15.08.2012 obdržel celní úřad dopisem vedoucího pracovníka pošty Praha 120, pana Ing. Dalibora Plzáka, č.j. 17536-2/2012-194100-021, upřesňující informace k návrhu vymezení celního prostoru Celního úřadu Praha Ruzyně.

Dne 19.10.2012 požádal Celní úřad Praha Ruzyně, dopisem ředitele Celního úřadu Praha Ruzyně, č.j. 17536-3/2012-194100-021, generálního ředitele Generálního ředitelství cel o vyslovení souhlasu s navrhovaným vymezením celního prostoru Celního úřadu Praha Ruzyně.

Dne 12.12.2012 byla naplněna zákonná podmínka, vyplývající z ustanovení § 8 odst. 6 písm. a) zákona č. 17/2012 Sb., o Celní správě České republiky, ve znění pozdějších předpisů, kdy Celní úřad Praha Ruzyně obdržel, pod č.j. 25183-2/2012-194100-021, ze strany generálního ředitele Generálního ředitelství cel, vyslovení souhlasu s navrhovaným vymezením celního prostoru Celního úřadu Praha Ruzyně.

Na základě výše uvedeného, stanovil Celní úřad Praha Ruzyně, v souladu ustanoveními § 6 odst. 1 písm. o) a odst. 2, 3 a 4 a § 8 odst. 6 písm. a) zákona č. 17/2012 Sb., o Celní správě České republiky, ve znění pozdějších předpisů, účinného od 1.1.2013 , celní prostor Celního úřadu Praha Ruzyně, v rozsahu tak, jak je uvedeno v tomto rozhodnutí.

Celní úřad Praha Ruzyně vyloučil podle § 85 odst. 2 písm. a) zákona č. 500/2004 Sb., správní řád ve znění pozdějších předpisů a v souladu se zásadou ochrany veřejného zájmu zakotvenou v § 2 odst. 4 zákona č. 500/2004 Sb., odkladný účinek odvolání, směřujícího proti tomuto rozhodnutí, z důvodu ochrany veřejného zájmu, spočívajícího v udržení nepřetržitého výkonu svěřené působnosti na území celního prostoru Celního úřadu Praha Ruzyně.

Poučení

Proti tomuto rozhodnutí lze podat odvolání, a to ve lhůtě 15 dnů od dne jeho oznámení, ke Generálnímu ředitelství cel, které o odvolání rozhoduje, a to prostřednictvím Celního úřadu Praha Ruzyně, u nějž se odvolání podává. Lhůta pro podání odvolání se počítá ode dne následujícího po doručení písemného vyhotovení rozhodnutí. Podle ustanovení § 85 odst. 2 písm. a) správního řádu nemá podané odvolání odkladný účinek.

CELNÍ ÚŘAD PRAHA RUZYNĚ
2

plk. Mgr. Marcel Kulendík
ředitel
Celní úřad Praha Ruzyně

Příloha:
- plán budovy č.p. 280 (4 strany)

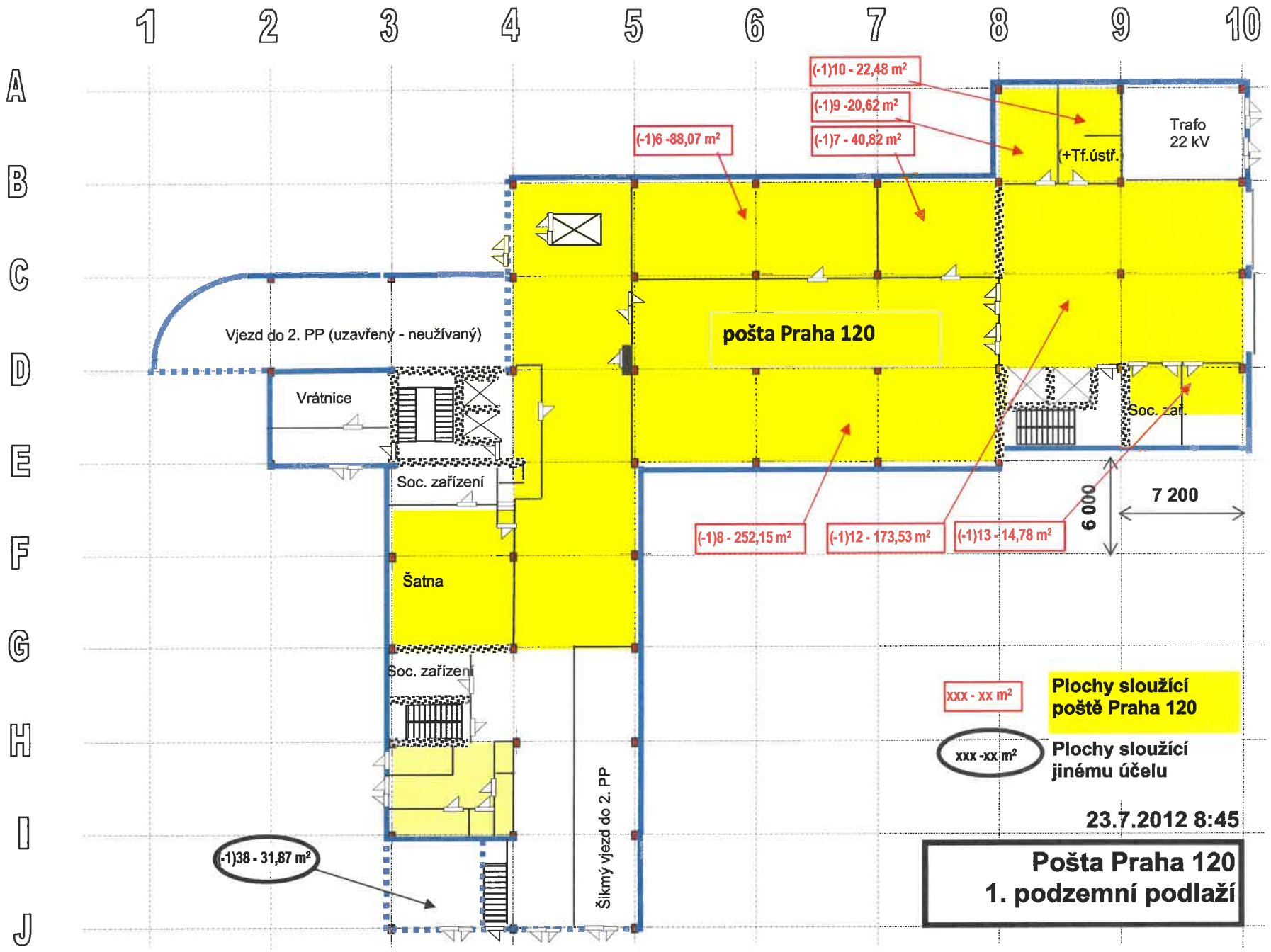
1
2
3
4
5
6
7
8
9
10
A
B
C
D
E
F
G
H
I
J
(-1)10 - 22,48 m²
(-1)9 -20,62 m²
(-1)7 - 40,82 m²
(-1)6 -88,07 m²
Trafo
22 kV
(+Tf.ústř.)
pošta Praha 120
Vjezd do 2. PP (uzavřený - neužívaný)
Vrátnice
Soc. zařízení
Soc. zař.
Šatna
Soc. zařízení
(-1)8 - 252,15 m²
(-1)12 - 173,53 m²
(-1)13 - 14,78 m²
6 000
7 200
Šikmý vjezd do 2. PP
(-1)38 - 31,87 m²
xxx - xx m²
Plochy sloužící poště Praha 120
xxx -xx m²
Plochy sloužící jinému účelu
23.7.2012 8:45
Pošta Praha 120
1. podzemní podlaží

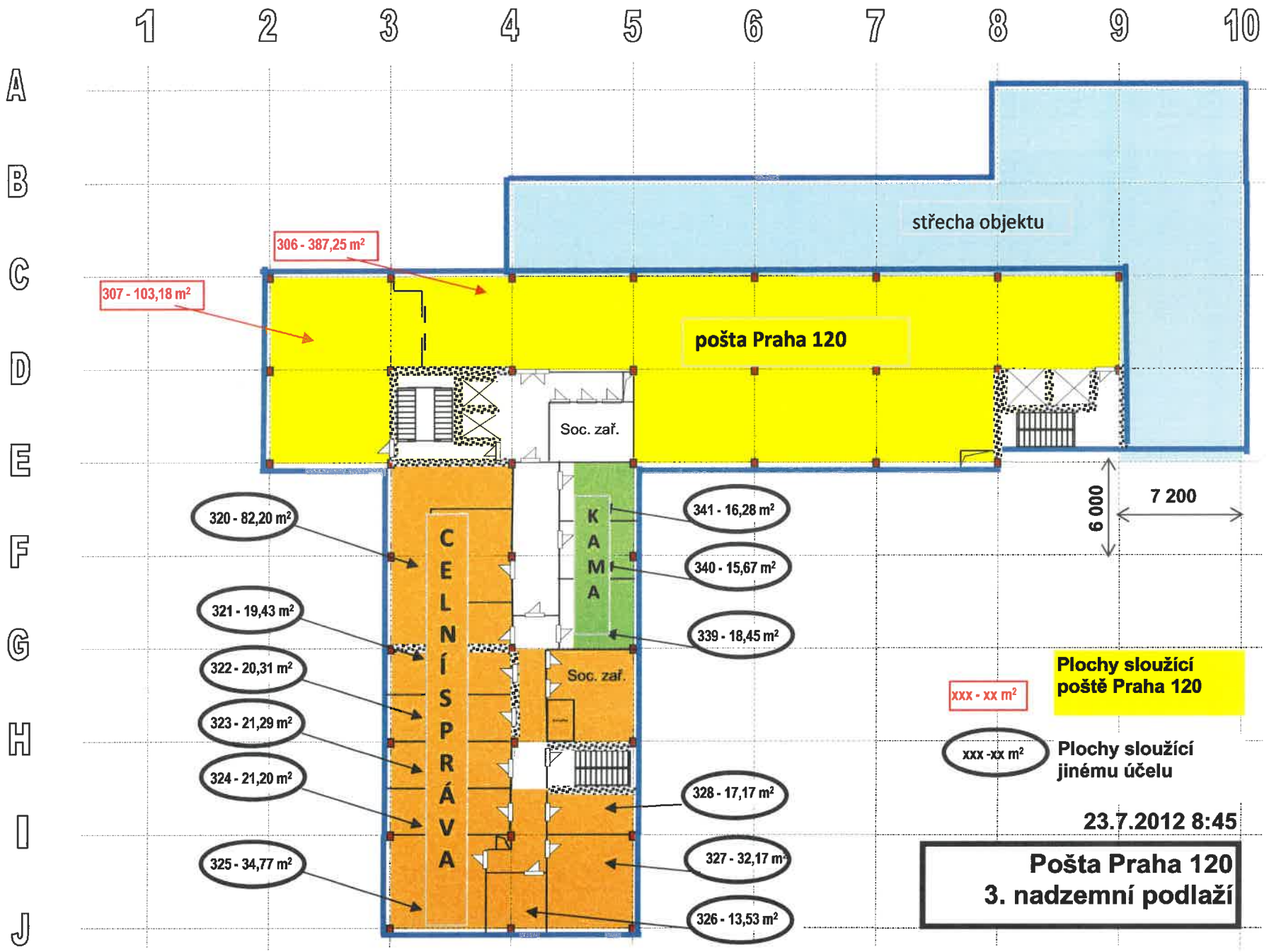
1 2 3 4 5 6 7 8 9 10
A B C D E F G H I J
střecha objektu
306 - 387,25 m²
307 - 103,18 m²
pošta Praha 120
Soc. zař.
KAMA
CELNÍ SPRÁVA
Soc. zař.
320 - 82,20 m²
321 - 19,43 m²
322 - 20,31 m²
323 - 21,29 m²
324 - 21,20 m²
325 - 34,77 m²
341 - 16,28 m²
340 - 15,67 m²
339 - 18,45 m²
328 - 17,17 m²
327 - 32,17 m²
326 - 13,53 m²
6 000
7 200
xxx - xx m²
Plochy sloužící poště Praha 120
xxx -xx m²
Plochy sloužící jinému účelu
23.7.2012 8:45
Pošta Praha 120
3. nadzemní podlaží

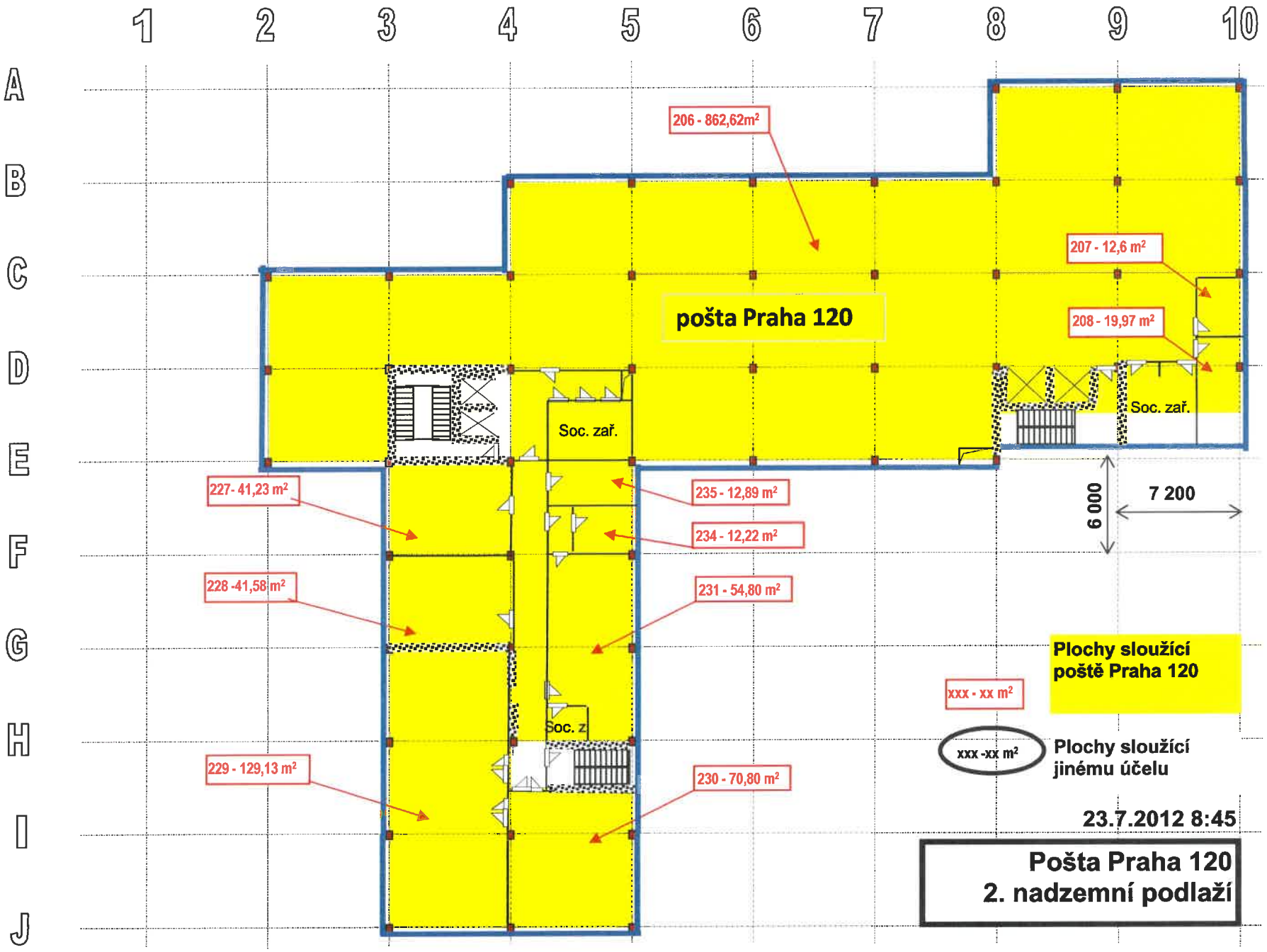
1
2
3
4
5
6
7
8
9
10
A
B
C
D
E
F
G
H
I
J
206 - 862,62m²
pošta Praha 120
207 - 12,6 m²
208 - 19,97 m²
Soc. zař.
Soc. zař.
227- 41,23 m²
235 - 12,89 m²
234 - 12,22 m²
228 -41,58 m²
231 - 54,80 m²
Soc. z
229 - 129,13 m²
230 - 70,80 m²
6 000
7 200
Plochy sloužící poště Praha 120
xxx - xx m²
xxx -xx m²
Plochy sloužící jinému účelu
23.7.2012 8:45
Pošta Praha 120
2. nadzemní podlaží

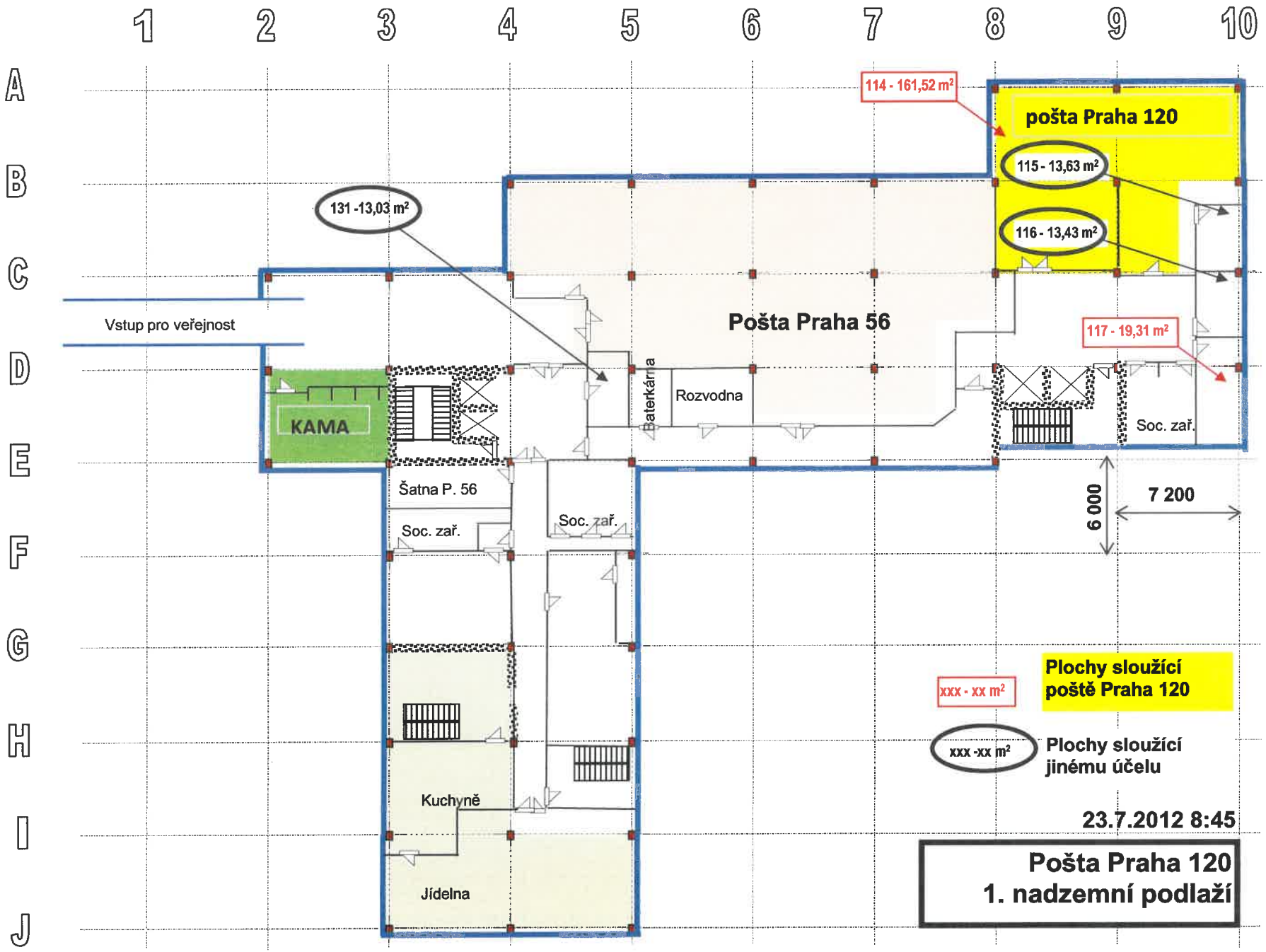
1
2
3
4
5
6
7
8
9
10
A
B
C
D
E
F
G
H
I
J
114 - 161,52 m²
pošta Praha 120
115 - 13,63 m²
116 - 13,43 m²
131 -13,03 m²
Vstup pro veřejnost
Pošta Praha 56
117 - 19,31 m²
KAMA
Baterkárna
Rozvodna
Soc. zař.
Šatna P. 56
Soc. zař.
Soc. zař.
6 000
7 200
Kuchyně
Jídelna
xxx - xx m²
Plochy sloužící poště Praha 120
xxx -xx m²
Plochy sloužící jinému účelu
23.7.2012 8:45
Pošta Praha 120
1. nadzemní podlaží

CELNÍ ÚŘAD PRAHA RUZYNĚ

ul. Aviatická 12/1048, 160 08 Praha 6

VÁŠ DOPIS ZNAČKY	NAŠE ZNAČKA	VYŘIZUJE	RUZYNĚ
	14398-7/2012-194100-021	npor.Bc. Hrubý	01.01.2013

Věc: Rozhodnutí ve věci stanovení celního prostoru Celního úřadu Praha Ruzyně

Po shromáždění veškerých podkladů a splnění zákonných podmínek, vydává Celní úřad Praha Ruzyně toto

r o z h o d n u t í:

I.
Celní úřad Praha Ruzyně, jako příslušný správní úřad, dle ustanovení § 1, § 6 odst. 1 písm. o) a odst. 2, 3 a 4 a § 8 odst. 6 písm. a) zákona č. 17/2012 Sb., o Celní správě České republiky, ve znění pozdějších předpisů, účinného od 1.1.2013, s ohledem na ustanovení § 320 odst. 1 písm. b) bod 15 zákona č. 13/1993 Sb., celního zákona ve znění pozdějších předpisů a v souladu s ustanovením § 10 a § 68 zákona č. 500/2004 Sb., správní řád ve znění pozdějších předpisů a po předchozím projednání a souhlasu generálního ředitele Generálního ředitelství cel, **stanovuje** celní prostor Celního úřadu Praha Ruzyně takto:

Celní prostor Celního úřadu Praha Ruzyně se rozkládá na pozemcích, níže uvedených parcelních čísel, je vymezen plochou letiště a ohraničen oplocením se vstupními bránami.

k.ú. Zlončice (655376)
465/1, 465/2, 465/3, 465/5

k.ú.Máslovice (692221)
140, 141 (na pozemcích se nachází 2 menší stavby, které byly dříve využívány pro kompenzování kompasů letounů, dnes jsou bez využití)
39/25, 39/39, 39/41, 39/42, 39/43, 39/44, 39/45, 39/46, 46/3, 46/4
163/5, 163/6

k.ú. Vodochody u Prahy (784362)
343, 344
311/1, 311/2, 312/1, 312/2
315/2, 315/3, 315/5, 315/6
223/1, 223/2, 223/5, 223/6, 223/7, 223/11, 223/12, 223/13, 223/14, 223/15, 223/16, 223/17, 223/18, 223/19, 223/20, 223/21,223/22, 223/23, 223/24, 223/25, 223/26, 223/28,223/29, 223/30, 223/31, 223/32 223/33, 223/34, 223/35, 223/38, 223/40, 223/41, 223/43, 223/44, 223/45, 223/46, 223/47

k.ú. Postřižín (726206)

k.ú. Postřižín (726206)
413, 424 (na pozemcích stojí 2 montované stavby, které jsou určené pro přípravu pilotů před letem a ke kontrole cestujících)
101/3, 101/4, 101/5,

k.ú. Dolínek (708984)
258/5, 258/6, 258/10, 258/11

k.ú. Hoštice u Vodochod (784354)
183
236/1, 236/5, 236/6, 236/10, 236/11

k.ú. Klíčany (666203)
337

II.
Ve smyslu ustanovení § 85 odst. 2 písm. a) zákona č. 500/2004 Sb., správní řád ve znění pozdějších předpisů, Celní úřad Praha Ruzyně **vylučuje** odkladný účinek odvolání, směřujícího proti tomuto rozhodnutí.

O d ů v o d n ě n í

Celní úřad Praha Ruzyně, jako příslušný správní úřad, dle ustanovení § 1, § 6 odst. 1 písm. o) a odst. 2, 3 a 4 a § 8 odst. 6 písm. a) zákona č. 17/2012, o Celní správě České republiky, ve znění pozdějších předpisů, se ke dni 1.1.2013 stává svrchovaným, věcně a místně příslušným správním úřadem ve vymezeném celním prostoru.

Celní úřad Praha Ruzyně, v rámci úzké součinnosti a spolupráce, oslovil dopisem ředitele Celního úřadu Praha Ruzyně, č.j. 14398-4/2012-194100-021 ze dne 20.09.2012, osobu provozovatele letiště Vodochody, společnost Letiště Vodochody a.s., se sídlem U Letiště 374, 250 70 Odolena Voda - Dolínek, IČ: 281 99 472, a nabídl společnosti Letiště Vodochody a.s., možnost vyjádření se k navrhovanému vymezení celního prostoru a případnému předložení připomínek a návrhů k vymezením celního prostoru.

Dne 17.10.2012 obdržel celní úřad prostřednictvím el. komunikace, sdělení Property manager directora spol. Letiště Vodochody a.s., pana Jiřího Lubase, č.j. 14398-5/2012-194100-021, upřesňující a doplňující informace k navrhovanému vymezení celního prostoru Celního úřadu Praha Ruzyně.

Dne 19.10.2012 požádal Celní úřad Praha Ruzyně, dopisem ředitele Celního úřadu Praha Ruzyně, č.j. 14398-6/2012-194100-021, generálního ředitele Generálního ředitelství cel o vyslovení souhlasu s navrhovaným vymezením celního prostoru Celního úřadu Praha Ruzyně.

Dne 12.12.2012 byla naplněna zákonná podmínka, vyplývající z ustanovení § 8 odst. 6 písm. a) zákona č. 17/2012 Sb., o Celní správě České republiky, ve znění pozdějších předpisů, kdy Celní úřad Praha Ruzyně obdržel, pod č.j. 25183-2/2012-194100-021, ze strany generálního ředitele Generálního ředitelství cel, vyslovení souhlasu s navrhovaným vymezením celního prostoru Celního úřadu Praha Ruzyně.

Na základě výše uvedeného, stanovil Celní úřad Praha Ruzyně, v souladu ustanoveními § 6 odst. 1 písm. o) a odst. 2, 3 a 4 a § 8 odst. 6 písm. a) zákona č. 17/2012 Sb., o Celní správě České republiky, ve znění pozdějších předpisů, účinného od 1.1.2013 , celní prostor Celního úřadu Praha Ruzyně, v rozsahu tak, jak je uvedeno v tomto rozhodnutí.

Celní úřad Praha Ruzyně vyloučil podle § 85 odst. 2 písm. a) zákona č. 500/2004 Sb., správní řád ve znění pozdějších předpisů a v souladu se zásadou ochrany veřejného zájmu zakotvenou v § 2 odst. 4 zákona č. 500/2004 Sb., odkladný účinek odvolání, směřujícího proti tomuto rozhodnutí, z důvodu ochrany veřejného zájmu, spočívajícího v udržení nepřetržitého výkonu svěřené působnosti na území celního prostoru celního úřadu Praha Ruzyně.

Poučení

Proti tomuto rozhodnutí lze podat odvolání, a to ve lhůtě 15 dnů od dne jeho oznámení, ke Generálnímu ředitelství cel, které o odvolání rozhoduje, a to prostřednictvím Celního úřadu Praha Ruzyně, u nějž se odvolání podává. Lhůta pro podání odvolání se počítá ode dne následujícího po doručení písemného vyhotovení rozhodnutí. Podle ustanovení § 85 odst. 2 písm. a) správního řádu nemá podané odvolání odkladný účinek.

CELNÍ ÚŘAD PRAHA RUZYNĚ
-2-

plk. Mgr. Marcel Kulendík
ředitel
Celní úřad Praha Ruzyně

Příloha:
- mapový podklad (3 strany)

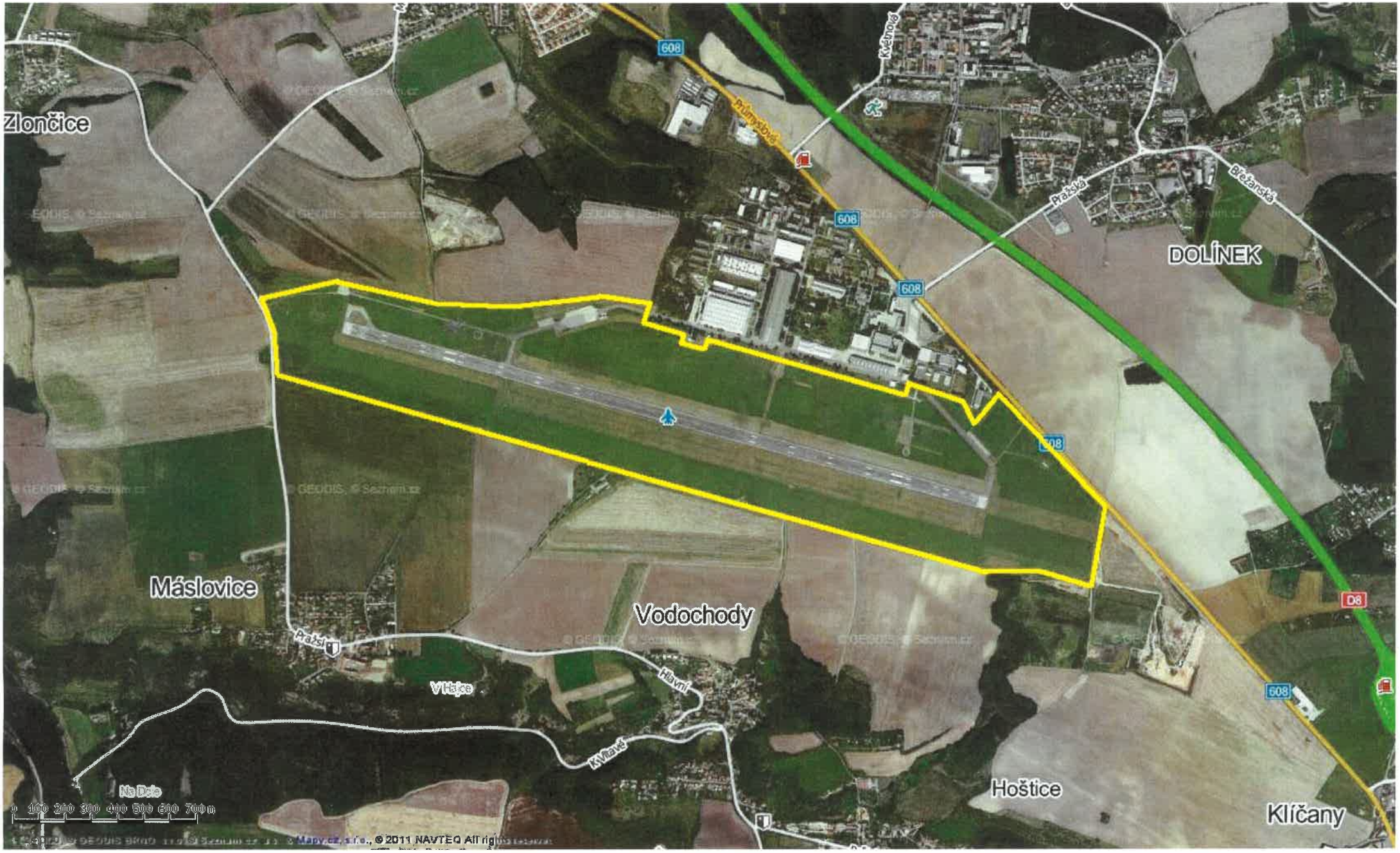
Zlončice
608
Průmyslová
Květnová
Pražská
Březanská
DOLÍNEK
Máslovice
Vodochody
Pražská
V Háje
Hlavní
K Vlavě
Na Dole
D8
Hoštice
Klíčany
0 100 200 300 400 500 600 700 m
© 2011 NAVTEQ All rights reserved

CELNÍ ÚŘAD Praha Ruzyně
160 08, Praha 6, Aviatická 12/1048

Viz. Rozdělovník

SPISOVÁ ZNAČKA

VÁŠ DOPIS ZNAČKY	NAŠE ZNAČKA	VYŘIZUJE/LINKA	PRAHA
	270-5/2020-650000-11	mjr. Bc. Hrubý/261331012	18.1.2021

Celní úřad Praha Ruzyně (dále jen „cení úřad"), jako místně a věcně příslušný správní orgán, dle ustanovení § 6 odst. 1 písm. o) a odst. 3 a § 8 odst. 6 písm. a) zákona č. 17/2012 Sb., o Celní správě České republiky, ve znění pozdějších předpisů (dále jen „zákon o CS ČR"), s ohledem na ustanovení § 13 zákona č. 242/2016 Sb., celní zákon, ve znění pozdějších předpisů, a v souladu s ustanovením části šesté zákona č. 500/2004 Sb., správní řád ve znění pozdějších předpisů (dále jen „správní řád") a po předchozím projednání a souhlasu generálního ředitele Generálního ředitelství cel, vydává opatření obecné povahy, kterým **stanovuje** území celního prostoru celního úřadu takto:

- Skladová budova stojící na parcele č. 378/23, č. LV 518 v katastrálním území č. 732516 – Štěrboholy. Celková výměra skladovacích a kancelářských prostor spadající do území celního prostoru celního úřadu je 8.915,3 m^2. Při severní straně skladovací budovy jsou do území celního prostoru celního úřadu zahrnuta parkovací stání nákladní kamionové přepravy před nakládacími rampami č. 8 až č. 14, o celkové šířce 40 m, délce 20 m a celkové výměře 800 m^2, ležící na parcele č. 378/17, č. LV 518 v katastrálním území č. 732516 – Štěrboholy (viz příloha č. 1).

Do území celního prostoru celního úřadu není zahrnut prostor bývalé železniční nakládací rampy, v jižní části skladové budovy, který je v současnosti využíván Celním úřadem pro hlavní město Prahu. Do území celního prostoru celního úřadu není rovněž zahrnuta administrativní budova sousedící se západní stranou skladovací budovy, která je také využívána Celním úřadem pro hlavní město Prahu. Do území celního prostoru celního úřadu nejsou dále zahrnuty prostory místností č. 03, 04, 05, 06, 07, 08, 11, 14, 15, 42, 43, 44, 46, 47, 48, 49, 50, 53, 54, 55 a 56, sloužící jako kanceláře, technické zázemí společné prostory, šatny a sociální zařízení zaměstnanců společnosti Česká pošta, s.p..

Tímto opatřením obecné povahy nejsou dotčena stávající rozhodnutí a opatření obecné povahy, kterým je stanoven celní prostor celního úřadu.

Poučení

Toto opatření nabývá, v souladu se zněním § 173 odst. 1 správního řádu, účinnosti dnem vyvěšení na úřední desku Celního úřadu Praha Ruzyně.

Podle ustanovení § 173 odst. 2 správního řádu se proti opatření obecné povahy nelze odvolat.

Soulad opatření obecné povahy s právními předpisy lze posoudit v přezkumném řízení. Usnesení o zahájení přezkumného řízení lze vydat do 1 roku od účinnosti opatření (§ 174 odst. 2 správního řádu).

plk. Mgr. Marcel Kulendík
ředitel
Celní úřad Praha Ruzyně

CELNÍ ÚŘAD PRAHA RUZYNĚ
-2-

Přílohy:
1) Plán budovy - AWT HOSTIVAŘ_FIN 25.6 s popisem (1 strana)

Rozdělovník:
Česká pošta, s.p , se sídlem Politických vězňů 909/4, 225 99 Praha 1, IČ: 471 14 983
Keriani, a.s., se sídlem Opletalova 1284/37, 110 00 Praha 1, IČ: 269 32 628
Úřední deska CÚ Praha Ruzyně
Úřední deska Městské části Praha 10 – Štěrboholy
Úřední deska Městské části Praha 15

PRILOHA C. 1

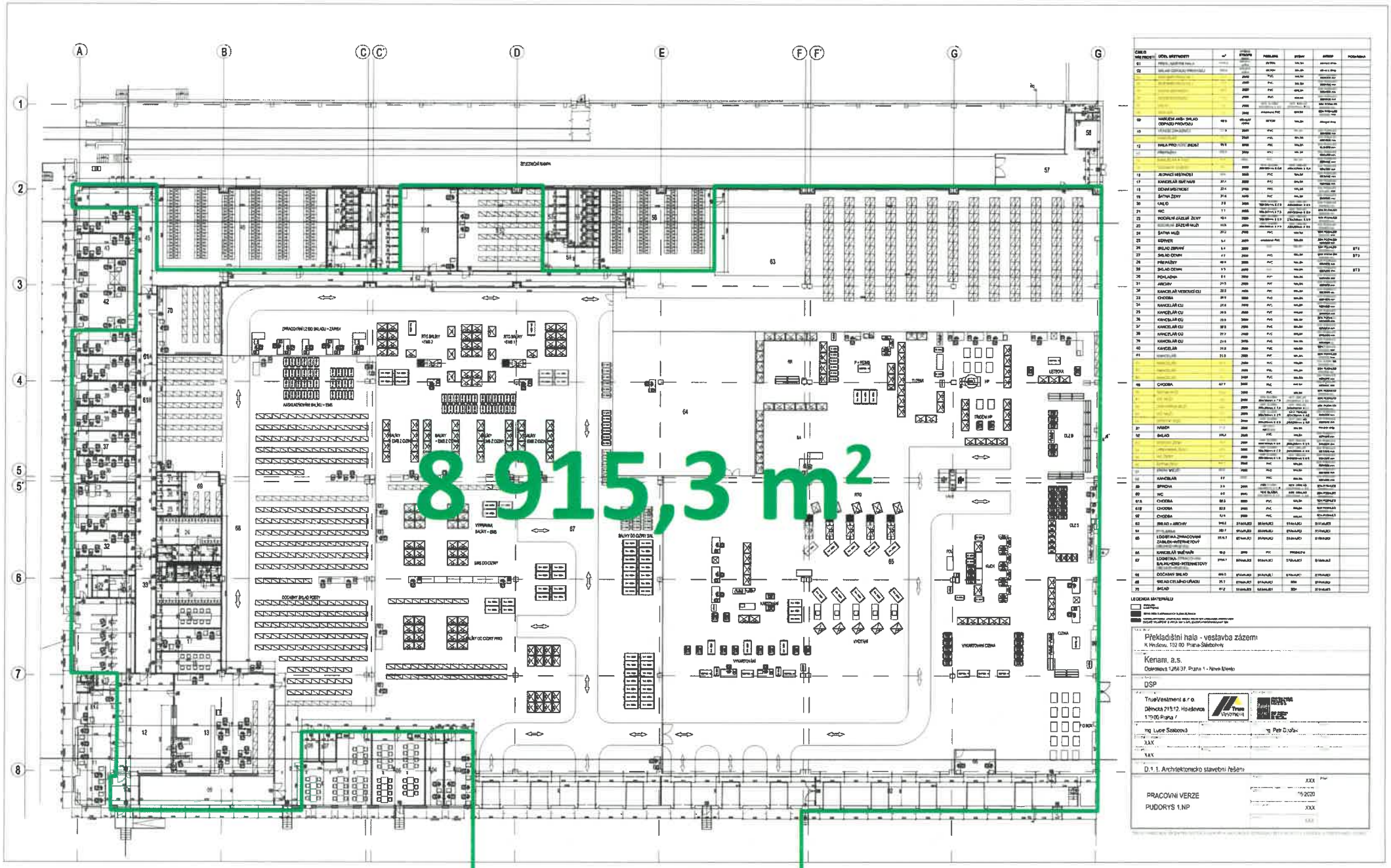

PARKOVIŠTĚ TIR

800 m²